華字日報

交通銀行廣告

本銀行設立於前清光緒三十三年迄今已歷十餘年額定資本金一千萬兩國內設有分行二十餘處國外設有分行二處凡商業銀行所有之業務如匯兌存款抵押放款代收票據等均可辦理……

總行 北京
分行 （京兆區域）北京 通縣 海甸 （直隸省）天津 唐山 保定 石家莊 張家口 （山東省）濟南 煙台 濟寧 （江蘇省）上海 揚州 鎮江 常熟 蘇州 下關 南通 武進 南京 無錫 （浙江省）杭州 （江西省）九江 （河南省）開封 （湖北省）漢口 ……

香港分行設在文咸街 交通銀行經理人梁季典謹啓

中華國寶銀行告白

……

香港□□銀行有限公司

……

正金銀行告白

……

中國實業銀行廣告

……

工商銀行廣告

本銀行辦理滙兌按揭放款存款……
總行設在香港 分行於上海 漢口 北京 天津 廣州 汕頭 澳門 星架波 金山 ……

威林詩積 機器電器有限公司

本公司代理英國名廠
最新發電機器 蒸汽電氣水電 火油滾輪
火油機 蒸汽車頭 火油車頭
大小鋼軌 車斗車輛 自由客車
自由貨車 紡織機器 捲煙機器
火柴機器 碾米機器
其餘工業上如機器等皆有無不包辦……
本公司常有大班貨物……

香港中國……廣告

……

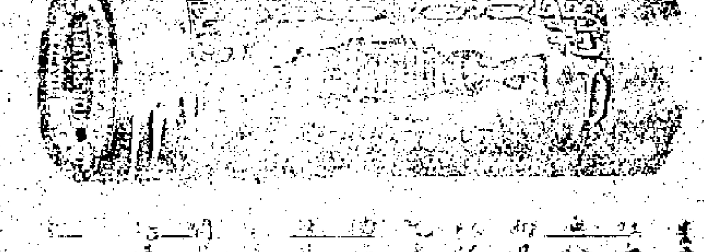

墨寶萬兒

秘製
九精油肝魚鱈華英

代理九龍彌敦道十八號德律風九龍壹五五亞沙甸

……

嘉寶……

安氏止咳藥片

咳之為患最易成癆所以治宜用對症之藥此藥乃其絕妙品

每瓶洋五角 每打五元

各埠藥房均有出售

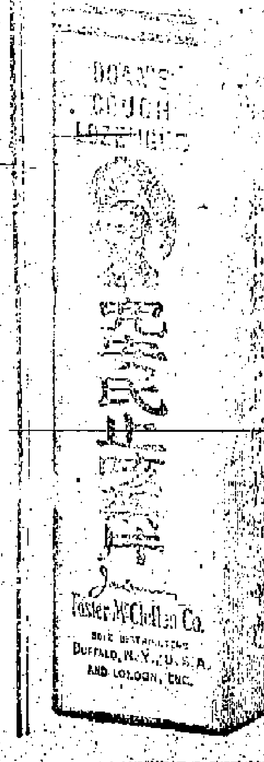

止咳

中華農學會

……

香港上海滙豐銀行告白

……

本報代理掛號

……

印刷所在威靈頓街門牌第五號

本港 每月銀壹元二毫 全年十二元
省澳 每月港銀一元二毫 每年郵費元
外洋 郵費酌加 報費照加

（星房盧鼎傳印）
（督印人何福昌）

臺灣銀行告白

啓者本銀行總行在台灣台北集資金八千萬元……在中國上海 廣東 福州 厦門 漢口 ……並在……九江……
香港臺灣銀行司理人近藤謹啓

荷蘭小公銀行

啓者本銀行創自壹千八百二十四年茲將本年三月壹號開設本港銀行……
……
司理人□□謹啓

香港廣東銀行有限公司廣告

本銀行開辦十年。。收足資本英金壹百萬磅。。滙兌生意。。販通外洋。。附貯按揭。。格外克己 諸君惠顧。。無任歡迎。。
廣州支行在廣州市濠畔街
上海支行在上海寧波路
暹羅支行在……
茲將各種存款利息列下
壹年期五厘 大個月期四厘
來往日息即任一便
民國十年……月……

超等鉢倫英坭價目

……

廣生行有限公司

……

請用屈臣滋補品

港安堂……

大道中三十四號
最新款上等毡帽

麗華公司啟事

新到
文華花綢　閃色花紗　時款衣邊　綢遮皮唸　洋毡珠被　并巧造中西士女服式
麗華花紗　拱羅衫　絲襪線衫　香水粉　特聘縫師
諸君光顧請留意焉
總行中環（電話弍叁零九）麗華有限公司啓

美影　雪廠街

本號影相　歐美名聞
材料充足　款式維新
光陰適宜　形神畢肖
衣服傢私　中西式品
毋悞期限　不勝欣幸

鄙號於民國元年乃華經營驗眼配鏡事業若當主今日仍爲本行最誠實當之驗眼 諸君光顧請爲留意
逢禮拜日休息
鏡行啓

護目須知
Save your eyes

啓者本行專配各種科學鏡片廿有餘載誠爲本港壹老字號矣衆有英國光學專家杜拜耶士君及歷任驗眼配鏡得黎善暘君副之所配各種眼鏡久蒙中西讚美各界士女如蒙惠顧無任歡迎
本行設在大馬路拾二號（電話弍弍〇叁）
英商明晶洋行主人謹啓

眼鏡公司
進步學業工求……科學合光之眼鏡……爲補助目力及增進健康之唯一良品本公司總分店各驗光主任皆美國光學專科畢業中西薦士商學各界均極信仰……精益求精 公司謹啟

康源牙
美國西法脫牙鑲牙補牙荷蒙各界人士贊許諸君光顧請移玉步本館現設在皇后大道中七拾四號高基口石級橫門直上二樓
電話壹弍五五

上海中南銀行召集大股東常會公告
啓者本行定於叁月廿六日（星期日）即舊歷二月廿八日下午弍時在上海漢口路四號本行總行開第壹次股東常會各股東於會期前攜帶股摺至本行驗取入會證以憑出席如因事不克親到應請於期前通知本會並委託書委託本行股東代表除分函奉達外特此公告
上海中南銀行董事會啓
壬戌年二月十五日　（一一一）

香港麗華有限公司股東常叙會廣告
敬啓者本公司訂於陰歷叁月初壹日即陽歷叁月廿八號禮拜弍日下午壹點鐘在德輔道中壹百四拾五號本公司四樓開全體股東平常叙會省港辛酉年總結訂期派息及選舉壬戌年董事各股東宜屆時務請惠臨指示壹切爲荷又辛酉年股息經董事局決議照章派週息壹分……此佈
壬戌年二月十五日
香港麗華有限公司啓　（一五四）

梁培基發冷丸
（一）每盒價銀壹毫半
（二）倘丸用機製紙盒
（三）色面紙字用機壓略
（四）單紙內票有梁培基簽

憲示

華民政務司示　照得每歲清明重陽兩節上墓人等往往於燒紙之時不慎……
一千九百廿二年三月廿二日示

告白

啓者舊歲臘月念八日康益銀號借得小號港紙銀叁千員正當時康益經營有借單係寫字第九五四號單壹張交小號存據不料日久遺失今小號已將此借項數收回并立回收據兩訖日後此借單無論何人執得均作廢紙特此聲明
壬戌年二月廿四日　香港小呂宋庄廣協隆啓　（十四二）

聲明告白

啓者本行光濟堂實業公司前於民國七年八月廿六日在廣東財政廳投得西濠口大碼頭……特此在港登報聲明
民國十一年二月十八日

東方通信社電

赤樵啓事

謝良伯先生……

英商環球宴梳有限公司香港廣州分行廣告
啓者本公司現經聘英商天祥洋行爲本公司代理人經理本公司在香港及廣州之宴梳事務於四月壹號起接辦如有信件請寫交天祥洋行……
環球宴梳有限公司香港廣州分行署經理人期嘉士達謹啓
壹九廿二年叁月廿叁號　（一五二）

環球宴梳有限公司廣告
啓者鄙人自本日即壹千九百弍拾弍年叁月廿叁號起經將本公司香港及廣州分行事務交回與該分行之經理期嘉士達先生 MR. JOHN DE LANCASTER 接理矣
環球宴梳有限公司香港廣州分行署經理人希路謹啓
壹九廿二年叁月廿三　（一五二）

環球宴梳有限公司代理人英商天祥洋行廣告
啓者本洋行茲就環球宴梳有限公司之聘任爲該公司香港及廣州之代理人業已由西歷四月壹號接理事務特此奉聞
再者該環球宴梳有限公司爲世界最殷富的宴梳公司每年入息計英金九百萬磅有餘存欵共英金弍千萬磅有餘足見財力之雄厚矣
英商天祥洋行謹啓
壹九廿二年叁月廿叁號　（一五二）

汎息廣告
啓者本公司經訂於弍月廿弍號即陽歷叁月弍拾號禮拜壹日開派民國拾年股息請股東諸君携證到本公司領取息銀爲盼
香港永安燕梳有限公司謹啓
壬戌年二月十九日　（一九七）

中國南洋兄弟烟草有限公司開派股息紅利廣告
本公司第一年度股息紅利業經董事會議決共派壹分六厘茲定於陽歷四月壹日起在本港德輔道中壹百六十弍號本公司開派屆時請携同息摺到本公司領取外埠各股東請就近赴該埠各分局領取爲荷除星期日照常休息外每日由上午九時至十二時下午二時至四時開派合併布聞
中華民國拾壹年叁月廿五日　（一二七）

論說

醞釀中之南北會議（三）（惠風）

嗚呼。諸父老苦兵禍久矣。南北雙方果能翻然改圖。不訴武力。而訴諸和平。不解決以官意。而解決以民意。則吾以爲南北會議實現之塗徑有二。（一）南北對待議和。（二）由全國法團會議。由第一說言之。當先由南北政府各自統一其內部之意見。決定公平辦法。然後任命議和全權代表。（或恢復上海和會）擇地開會。惟國民對於該會。得獻替可否。以備採納。此其一也。由第二說言之。現滬上有教育商聯合會。有全國商會聯合會。皆以解決時局。整理內政爲號召。所不知者能否得南北當局之承認耳。果以法團爲會議組織之單位。則現時各省教育會商會工會農會學生會等代表。皆已來滬抵會。更由各省省議會選派代表加入。即可一舉手而集。孰有便於是者。夫民主國主權在民。南北當局誠能以解決時局之權。還諸國民。國民之所是者是之。國民之所否者否之。不特足見南北雙方之大公無私。以國民之自力謀國基之鞏固。即以制憲一事而論。憲法既由國民直接創造。則憲法之施行。當然有真正之民意。以爲之後盾。其收效之易。已可想見。昔美國獨立而後。國中紛擾之現象。實甚於我國今日。其後美人知非有良好之憲法。無以弭大紛而謀統一。而憲法制定之競爭。非國帝國民最高之創造權。則尤無以杜此日之競爭。使悍夫黠賊。俯首聽命。因有費城憲法會議之組織。於最短促之時間。閉門會議。以大刀闊斧之手段。制定北美合衆國憲法。由是而決大風之美利堅。始由無組織變爲有組織。由無政府變爲有政府。我國今日之大患。則無法而已。憲法一制定。則總統之選舉。政府之組織。裁兵。聯治之進行。皆有標準。自可迎刃而解。極其量亦不過六閱月可以完結。此六閱月中。南北渦人。姑按兵以待之也可。一面收束。一面預備當選爲正式憲法上之正式總統也亦可。亦視夫雙方之決心何如而已。此其二也。上述二者。無論何去何從。皆足促南北會議之實現。亦皆足解決此不死不活之時局。而其唯一前提。則自雙方無唱高調。且無特絕對的唯我主義始。吾不云乎。解決時局。不過爲今後實行改造之第一步。如整理田土然。固必掃除瓦礫。始能從事種植。而百年大計。究在種植之是否合法。初不在瓦礫掃除之若何。更質直言之。解決時局一事。只良心一動而已。理原不必視之太重。必謂非訴諸武力不可固非。必斤斤爭會議之形式。亦恐適滋紛擾。使時局有愈鬧愈不了之慮。此則區區之私。所亟欲爲南北當局敬告者也。知我諒我。聽之而已。（已完）

本報特電

廿四日下午三點三十七分鐘北京特電（下午七點十五分鐘派到）

●梁士詒將赴滬活動南北統一會議。兩方接洽。已有頭緒。

●奉軍調一師入關。將發聯銜通電重宣言。

●董康擬兼查煙酒署職。

同日上午十一點二十五分鐘上海特電（十一點二十分鐘派到）

●湘軍分附南附北兩派。獨趙恒惕未決。如孫文能厚助餉械。則附南較易。現長沙衡永交通尚便。

●湘訊。川代表否認楊森但慈辛衝突。請仍一致對外。

●宣傳川軍。接受孫文資助餉械。現分中左右三路司令。但（陝辛）由右路窺荊沙。楊森由左路由當陽。廣武遊擊中路出襄萬。

●廿三日王寵惠到京。顏惠慶親迎。即晚外部茶會歡迎。報告太會詳情。

●田中玉向公府辭職。徐世昌循例慰留。聞將讓魯省長了事。

●吳佩孚電徐世昌。催下免梁士詒令。顏惠慶因又力辭兼代。徐言如梁假再滿。新閣尚無眉目。任君辭職。今仍請再代數天。

●鄭洪年續假。葉恭綽津電。假滿不續。決到部。

●張弧續假二十天。鍾世銘辭久代。

同日上午十點五十分鐘上海特電（十一點四十七分鐘派到）

●膠濟沿路匪風猖獗。近膠州各縣更甚。聞係由某國供應械彈。藉口自組保衛團。魯省因其有違太會條約。除派兵剿匪外。並電京抗議保衛團。

●近日政潮已由內閣問題。變爲元首地位問題。故鮑貴卿決辭避逗留天津。

●不使團忠告。請飭各省勿濫鑄輔幣銅圓。

●黃康因王寵惠已到京。請王就任司法部長。董康王亦允。擬羅文幹代長司法。黃則專志審查債務。檢舉財政積弊。

●周自齊梁如浩等。昨午抵滬

高陞戲院
演樂同春正第一班　弍月廿七日
（日）正本　大鬧……
（夜）……
價目：廂房……元　……

太平戲院
演大中華正第一班　弍月廿七日
（日）……（夜）……
本院電話一八七五

九如坊新戲院
演周豐年第一班　弍月廿七日
（日）正本　大段子　再生緣四卷
（夜）……

啓者本號常有鑽石珍珠玉器各款金銀首飾發售……

介紹良醫廣告
何君劍高甲子……歷任廣州市醫學……本港……

憲示

華民政務司出示曉諭事照得每歲清明重陽兩節上墓者為所
燒炮等物偶有不慎恒足致災凡
屆上墳之候特飭通諭色人等知悉故各
護以備不慮茲圍林監督諭人役到墓巡視
小心燒祭為此示仰紙帛之時須看守
至於焚化必須恪遵
之後仍復如前慎勿疏忽致滋災禍
干涉亦不可任意焚燒政府如有
壹九廿二年三月廿二日示　一回二

◎東方通信社電。鮑貴卿託病續假十天。閣辭職揆。徐世昌頗為焦急。派人勸鮑回京。惟奉系省份作霖雖非絕對反對、[illegible]一致解決此糾紛[illegible]一南北。意頗[illegible]本問題。但[illegible]枚葉問題

時評

萬惡之暗殺　（記者）

鄧鏗被刺一事。國人對之。多悼惜不置。至其被刺之原因。則言人人殊。大別之約有二說。一謂由北系桂系政系主動。現奉段方傾向南方。北系云者。當然奉段除外。此一說也。一謂粵中政局。日益險惡。而北伐問題故省議會改選問題。（省議會可以選舉省長）又皆在在與人的問題有密切關係。觀前傳許崇智辭職。與近日洪兆麟辭職。社會皆莫名其妙。則粵局內幕之複雜可知。因粵局內幕之複雜。而聯想及於鄧鏗之被刺。似亦題中應有之義。此又一說也。二說未審孰是。要之無論如何。吾人從人道上觀察。質言之則萬惡之暗殺而已。

粵省要聞

◎師長出殯與總部火警之駭聞　（本報專訪）

粵軍第一師長鄧鏗被刺身死一事已誌前報茲將昨廿三日出殯情形補錄於下是日出殯時其戒備異常嚴密沿途通衢第一師軍隊保護不許閒人往來途中有某科長橫截汽車途中竟至誤會連發空槍如臨大敵於此可見是日戒備之嚴矣（此節參觀第二張）又是日晨十時突有匪於總司令部放火幸經發覺尚未至蔓延然火之甫發生立刻加緊戒嚴並不許喧傳於外密緝行刺兇手與縱火匪徒惟於要人被刺之後又有此驚人舉動因此軍政界中人咸互相猜疑謂必有內部人希圖搗亂非純粹係仇對黨所為而行刺一事亦決定係屬內部問題發生云姑存一說以觀其究竟可也惟聞陳總司令現在更持鎮定態度故對於鄧氏死事之布告亦極平淡云

◎鄧鏗死後之繼任人物　（本報專訪）

粵軍第一師長鄧鏗自被刺後其繼任人物為一般人所注意聞當道之意參謀長與第一師兩職分別委任現在有參謀長之希望者一為梁鴻楷一為蘇愼初有師長希望者一為黃強一為姚雨平一為翁式亮日內當即發表云　又一面粵軍總部參謀長鄧鏗昨出缺後遞遺參謀長一席現祇委員代理聞陳總司令極屬意於第三師長魏邦平以其與軍有舊饒富韜略故欲其出而担任此席昨經面論魏師長徵詢意見聞魏仍未置可否大約此事日間將令頒發明令云

◎第三師長又請纓北伐　（本報專訪）

刻聞粵軍第三師長魏邦平昨電致總司令請纓北伐謂意懇切並請即日派軍接任粵中防務專心北伐云云自此消息傳出神經過敏者又生出種種揣度之詞謂第一師長被刺第二師長辭職夫粵第三師長向來不曾談北伐今亦欲借此離去廣東防地責任此中內幕實有不可思議之大變動然而吾們小百姓又烏從而知之只當作影戲觀以俟其揭幕而已

◎洪兆麟赴滬續聞　（本報專訪）

粵軍第弍師長洪兆麟自辭職由汕赴上海後刻聞連日該師自連營長以上之家屬多已遷赴上海又聞洪已在滬購有大洋樓一所軍官亦多遷寓於此云又聞當道現擬委前師長蘇慎初統某部一團出駐潮州云

◎北伐要聞彙誌　（本報專訪）

孫文之四川代表王某昨有電報告謂與川省各軍界及滇黔陝三省代表開聯席會議討論加入北伐及出兵步驟問題決定分三路進攻鄂西（一）左路楊森由興山入當陽進攻荆沙（二）中路但懋辛由施鶴出松滋抄荆宜後路（三）右路唐式遵進駐萬流火峯驛一帶候左右兩路得手即鼓力東下直抵武漢云孫氏據此即籌備響應之策又據前方消息陝西陳樹藩已出兵進攻鄂北由陝西平利出兵進據紅谿並派出張飛生傍出沈家營繞道白河而攻鄖西本瓜溝八郎關一津堡等要隘已為陝軍佔領而鄂督蕭耀南忙應付即以鄂軍第一團調赴崇通駐宜之第[illegible]分調駐武漢崇陽第九混成旅移防通城駐[illegible]司之第十三混成旅調駐崇陽之大沙砰因此孫文急電湘省前鋒著即進攻以分直軍南顧之力即為川陝各軍之策應云

◎某外人所得之滇戰最近消息　（本報專訪）

刻據廣州某外人傳出雲南唐顧兩軍戰事最近消息略述如下（一）三月八日唐部招安軍暴學顯以兵三千佔領臨安縣城（省府）同時顧所部之二旅大開宣言討顧（二）唐部胡若愚軍十三日佔領蒙自有兵四千到大樹堂驛與站長交涉請其運兵上省（三）十八日胡軍為准備集中軍隊阻止省軍南下起見特將阿迷附近鐵路拆毀數處布置機關槍大砲抵禦顧軍顧於同日往前綫督戰派羅佩金為留守（四）十九日唐部出錢發佔領羅平顧軍降去兩團省城大震所有省軍皆納內應同日金漢鼎拘禁圖謀內應之軍要以符九人省城一日數驚（五）顧出珍因金漢鼎閱顧亦只有一團內外合計金顧可靠之兵不上三團而援助者已在五閫之衆唐現有兵力幾達七萬前雲僚繁富精華之地均為唐得顧氏頗有孤立之勢（六）顧現仍在省良張子貞李鴻祥及李日垓張承獻張開儒諸人均同顧在行營促急唐軍並用萬急電催請川軍援助以上皆滇戰最近之實況　又聞華封歌旅亦在滇西響應唐軍云

◎水警廳入塢修理之艦支費之查核　（專訪）

水警廳直轄各艦如有入塢修理之艦日不能駛時期所有費用一律照原日之核發給以節糜費茲總司令部據水警廳報銷此項經費仍照十足於向章不符日前撥給公款因是而多耗千餘萬有命令行該廳再行據實查報以重庫款云　陸軍第[illegible]師軍餘昨廿六日在東堤戲院附近拿獲身着短衣男子二名該獲與鄧案嫌疑人均狀類工人者聞與暗殺鄧師長有關該嫌疑犯被獲後即經解送總部訊辦云又廿三號下午有

香港新聞

◎梁和判決死刑

梁和被控謀殺梁玉堂一案前日午後經國家律政司控方及被方致辭後正臬司將案中要點撮述為陪審員研究張本大致謂關於此案所聞甚多誠如曾健君所言但陪審員必須為判斷不必理及外間之所聞也此案純粹之案陪審員所持之問題是否國家已證明被告係兇手而無所疑義此案之本責應由國家證明之至此案之緣起可無庸表出但其無故所知者謂因死者在罷工期內大有活動故為謀報復之而被告則受僱行刺死者也若陪審員承納被告方面之證供則祇須說一判語若不納則必須全拒之若然則可尋出有多數華證人是結誤欲戰勝在本港之法律權上證人台所供各華人口供有欲護助法律者固未嘗不以真情說出但不說真情者實多最奇者各證人供之次第有所添加皆欲令人信其說者也故口供之製造在所常有至於歷近船主之口供則未嘗有謂為偽造但被告方面則謂其認錯人至於尋得之手鎗被告方面謂若係由被告擲入花園則必有人見之但陪審員須記得歷近以被告已殺人祇專心欲將其捉住故歷近之不見其擲鎗是否可有之事則須陪審員決斷之若被告方面之說是真則歷近之眼力必是入欠缺然歷近宣誓謂除被告外並未見有他人而拉建士及披利兩人之說皆有點錯誤若陪審員不以被告方面之說為然則被告方面之證供全是同謀以圖戰勝法權等語時已九句鐘各陪審員退堂會商幾歷半句鐘久始回堂官問曰君等欲有所問乎陪審員領袖畢君答曰然吾人則白憲台之言若吾等以為歷近船主所見由車後走出之人即係被告在北人圍內之被告而無可疑之理由則吾等決定被告為有罪乎官曰此正我之言也畢領袖問曰如論其是否見他放鎗乎官曰總計歷近之供詞而論若君以為真而無可疑則應定他有罪曾從君曰然是否親見他放鎗乎陪審員在座十五商片時後領袖起言曰定為有罪或無罪請問日已一致乎陪審員答曰有曾健謂保留判決之點謂其所持理由有三點官將法律辯駁之點完結後另新加入拉建士一節不合於國家證供完結後之證供官曰此君已允許之矣曾君將當時情復詳謂當時吾已反對但憲台不允故吾被迫而不反對並引刑事律第六十八條請保留但憲台不允故吾被迫而不反對第二理由則為律政司曾在公案呈出警察報告係記錄一國家證人之口供是有益於被告該報告已經官讀官曰並無宣讀余拒不納之曾曰雖未宣讀但吾以為憲台已讀之至第三理由是因憲台指教陪審員其指教之點甚為陪審員常時憲台謂若被告係由車後走出之人而無可疑義者定其為有罪不論是否係其放鎗官曰余不論其是否見他放鎗而憲台令彼按情而定是今陪審員總按證供而定其曾曰陪審員問審員領袖復述前語律政司謂歷近船主並未言最陪審員祇以他係從車後出而定其罪矣官令陪只伊放鎗也曾曰伊祇疑其係他放鎗耳官謂第一點拉建士之供詞伊本可拒之但曾君既將反對收回故加入之設伊拒之則加入為不合之問題可不致發生至第一點律政司曾將一人對醫生言之文件呈堂但伊未讀之即使讀之亦不對陪審員言及至第三點謂敎伊是令陪審員若統承認歷近之證供則可下決斷隨曾健曰君之補救之法可上稟大理院余殊不見有延判之理曾曰憲台所言上控大理院一節可否請將此人之判斷擱候得備案上呈官曰余未見有暫擱之理由在余應於此時下判遂對被告曰陪審員已定汝有罪汝有何言語謂汝不應定罪被告曰我想在該處講話時用手指證入台官曰汝不人被冤枉然聞碎然一聲則見兩人走上官曰汝已被此案講過除非汝另再有新言語否則費時刻我已如此則我無可再言祇求憲台依理做事我不知何謀惟有將事聽憲台辦理望憲台以仁慈對我依理而做至是官取黑帽戴上乃對被告曰梁和陪審員經極精細之審訊及經能幹者代汝辯護後已斷汝為殺人罪此決斷余亦同意而汝將一人之生命取去其緣故祇為汝所自知但據吾人所知者則此人於汝無傷害也至殺人之罪在法祇有死刑一條此為余職責所判也故本堂之判斷即將汝送回汝所從來之處然後交法場在法場將汝環首以至於死死後汝之遺骸將由督憲指定地點以埋葬之望上帝憐憫汝之靈魂判畢梁和大呼我未做錯事我必要再請然後死官命差將去但梁和強拒不背行極力抗拒經印差數人及英差一人始能強執其偕行云

告白

啓者舊歲夏曆拾弍月念八日康益銀號借得小號港紙銀叁千員正當時康益經發有借單係寫字號五拾四號單交小號存據不料日久遺失今小號將該借單特登報聲明作為廢紙日後此借單無論何人執得均作廢紙特此聲明
壬戌年二月廿四日　香港小呂宋庄廣協隆啓　十回二

聲明告白

啓者本行光濟堂實業公司前於民國七年八月廿六日在廣東財政廳照給得西濠口火水碼頭管業在案今因呈請改為商業公司頭照各節後如有人在外影射此照以圖舞弊概與本公司無涉特此登報聲明
民國十一年二月十八日　光濟堂實業公司　當月值理啓　十二

澄天酒店平常聚會

啓者本公司定期夏曆弍月初五日禮拜六下午五句鐘在大道西門牌第百七拾壹號本寫字樓舉行第拾壹屆平常聚會屆時敬請各股東暨各總理員齊集以便省覽辛酉年結冊數目仰希光臨是禱
本公司股票由弍月廿七日起至叁月初五日止停止轉換合併佈聞
壬戌年弍月廿七日　澄天酒店有限公司啓　回十

東華醫院告白

啓者敬請園港街坊同人於夏曆本月廿九禮拜壹日下午兩點鐘蒞院商議歡迎英太子事宜屆時惠臨幸勿見卻是荷
壬戌年弍月廿七日　東華醫院謹啓

彝德館承接本港辦館西餅廣告

本館開辦以來所製食品靡不加意講求盡善盡美深得社會所歡迎久已馳名中外矣承蒙商戰競爭時代製品荷蒙推崇愈出愈優力圖振奮再推廣不惜重金特聘名師妙製各種食品承接辦館時式西餅價廉物美依期不悞倘蒙賜顧請移玉步敝號面商或由電話通知定即派員親到接洽惠顧諸君幸留意焉
電話一九零九　主任梁澄川披露

反對蓄婢會大會

定於陽歷本月廿六日下午四時假座青年會開成立大會選舉職員並請大會理事長張季先生到會演講屆時分贈徽章并茶會員諸君聯袂偕來隨任歡迎
一九二二年三月十一號

賃倉出賃

茲有貨倉壹間在西環海傍地方潔淨上落貨便捷如欲批租者請函寫A字投函本報轉交可也
壬戌年二月廿一日　三廿二

曾伯廉止痛藥水　主治

背腰筋痛傷疼等症　痛肉頭及口痛症

風濕骨痛症果何病者君等荷覺骨節酸痛遍身不舒筋肉生痧坐臥欠適則君即患風濕骨痛症矣請即以曾伯廉止痛藥水治之治法甚簡便而易於奏效君第一次以藥水摩擦痛處之時如同熱火透入骨裏而痛乃立止久用此藥且可斷除病根完全痊愈止痛藥水無論何處均有出售
壬戌年元月初六日　五二

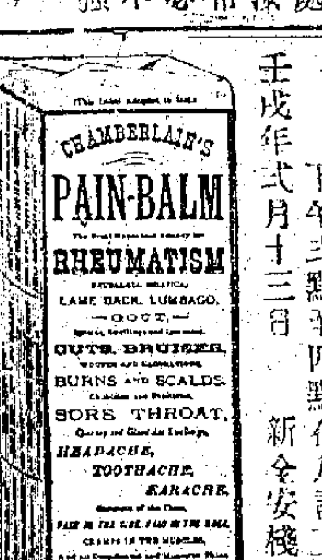

（二）

香港菲律濱本業公司

電話壹七弍四號

大幫本料到港

啓者本公司由小呂宋本廠運到精美本料極合建築屋宇製造傢私船車器具鐵路枕木橋樁電桿種種材料大宗磅沾無不歡迎價極相宜諸君惠顧請至本公司面議此佈
總公司設在德輔道西九拾六號式樓貯木場在油蔴地旺角
菲律濱本業公司總經理吳民生披露　回一

昨日春如十三女兒學繡　壹枝繡不教瘦

張大醫生……寓香港上環大馬路二百卅七號弍樓　李儉光敬啓

恭頌神醫

弟患砂淋症及氣喘症遍請中西名醫間有稍見效者旋亦復發與朋友交目睹業如是者纏綿兩載力盡心疲自量成為廢疾幸蒙同業鄒德存君介紹工界義務醫生劉星魁贈診藥劑藥水兼服壹如留聲機器之開制不旬日而復原誠當世之神醫也劉君微特內科能手於外科刀生跌打莫不著手回春弟壹言之不忘劉醫生再造之德不勝感愧無以酬謹登報端聊申謝悃并使患疾者知所問津焉
劉君館寓由義街拾號叁樓
上午捌點半至拾點在同敬工會
下午弍點至四點在方言工會
壬戌年弍月十三日　新全安機器鋪森謹頌　六二

祥昇首飾號

啓者本號常有鑽石珍珠玉器各款金銀首飾發售鑲作精美價格相宜諸君光顧無任歡迎此佈
電話弍玖零柒　大道中七拾八號祥昇首飾號披露
壬戌年弍月初壹日　回廿

介紹良醫廣告

何君翻高甲各藥辦研精岐黃亥經歷廣州市醫學館博通醫案同人有神悟著手回春本年就本港湘父學塾講症首為憑以術濟世何君重達同人之請亦晚六點鐘至八點鐘在港紙弍拾員橋金壹大員
蘇程門大病式拾員
何國石　文菊明　加倍
潘耀眉　勞緯孟　謹啓
蘇玉衡

海面測量師哥達及德忌利士遷行廣告

啓者本行定於下月壹號由太子行遷往德輔道中門牌第四號Ｖ四樓之新寫字樓此佈（電話第壹弍弍號）
一九二二年三月廿四號　哥達及德忌利士啓

廣告

西叁月廿弍號禮拜叁六點半鐘至七點鐘在九龍非厘火船仔頭或在火船仔內遺失珍珠壹串如有人拾得送回法國醫生法蕾當即重謝決不食言
一九廿二年三月廿四號　大法國醫院醫生法蕾告白

華芳映相遷舖告白

本號現已遷往德忌笠街口第壹號至叁號由舊舖街口對上朗義生發橫門斜對面
辛酉年十二月十二日

許祥啓事

遺業與用者錄

啓者弟代理按揭買賣屋宇物業及各項股份如蒙賜顧請移玉至中環大街堂對面富衣厘時經紀行內與弟面商必有通融快捷此佈
壬戌年二月廿三日

永發印務有限公司

營業種類：新式印刷　鉛版印刷　版印刷　紙類印刷　金銀印刷　字粒製造　木印　電版　膠印　銅印　唐洋書籍數簿發售　唐洋紙料文房用品

高陞戲院

頌樂同春正第一班　弍月廿七日

（日）正本　大鬧天女散花上卷

（夜）

太平戲院

頌大中華正第一班　弍月廿七日

（日）

（夜）

九如坊新戲院

演周豐年第一班　弍月廿七日

（日）正本　大送子

（夜）

三月拾七

欲做是圖之樂趣

招班音粵

張才漢文快字

請用屈臣氏滋補品

乳白鱉魚肝油 每瓶銀壹元

補腦壯筋仙露 每瓶銀五毫

百補鐵酒 每瓶銀五毫

毓麟資育丸 每瓶銀壹元五毫

廣嗣丸 每瓶銀五毫

補精 每瓶銀壹元五毫

調元補氣紅丸 每瓶壹元五毫

總發行所 本港上環大馬路 油麻地上海街均益公司 安堤岸廣記藥房 南洋各埠代理處 香港干諾道中卅八號 電話式叁七三

廣生行有限公司

雙妹嚜乾坤正氣補血

小樽銀式角 大瓶式角半

遺失廣告

果然入夜安眠

容顏肥胖

力舉百鈞

非洲樹皮

超等薛倫英坭價目

荷蘭小公鎖行

香港廣東銀行有限公司廣告

本銀行開辦十年。。收足資本英金壹百萬磅。。

本館開設三十餘年 ...

本堂始創婦科驚驚

鷄 ... 中經驗良藥

香港德輔道大新公司 香港永安公司 香港先施公司

廣州十八甫 ... 南洋 ... 五洲大藥房

HONG KONG PUBLIC LIBRARIES 香港公共圖書館

華字日報第二張

COLGATE'S
高露潔
牙膏

總代理 和記洋行

大和大藥房
人中寶
保肺漿
總代理 香港永樂街大和大藥房

發行所 上海中法大藥房
經理 香港瑞昌西藥行

接譯華英文件
惠件請寄香港殺含道五拾式號直樓弟收或交香港拜士打律師處家嚴玉階先生代轉亦可脫稿迅捷不誤甚刻要件須守秘密者決無辱命
張池謹啓

窗門玻璃發行
李星號開創廿餘年所售之花磚磁器及一切建築之生鐵材料久已馳名現更擴張營業兼售入口各款花片玻璃窗門玻璃均式式俱備價格相宜
壬戌年元月廿九日

衣服之互助
良友
香港勝洋絲綢 披露

廣新織造廠啓

本號發售大鐵青器廚房傢私
總代理處 香港

香安保險有限公司

仁濟和保險公司
派息告白
啓者本公司辛酉年叁拾六期股息現經董事決每股派息正港銀餘照舊按股派在港開派股東請携帶息摺到招商局領取息項可也此佈
壬戌年二月廿四日 仁濟和保險公司謹啓

癆病之勁敵
價格 每瓶二元
經理處 香港永樂街瑞昌西藥行
總發行所 海口馬路中法大藥房
（分售處）
廣州十八甫普威藥房
廣州雙門底老威華藥房
江門新擔街中法藥房
佛山快子街中法藥房
澳門十月初五號街會豐藥房
南寧倉西街五洲藥房
梧州會仙街五洲藥房
汕頭倣安街會豐商店
石叻大馬路會豐商店
怡埠太平會豐大藥店
庇能埠中法藥房
小呂宋保和堂大藥店

居肯義久咳丸
總發行 廣州市
（代售處澳門新馬路）

中國土煤炭出售

永生公司
新新闢 各款鐵釘 光衣監 自來墨筆 新到大帮 字鐵牌
總分號 各式俱備價甚相宜
香港德輔道中壹百拾八號
永生有限公司謹啓

福建廈門
可成茶莊
武彝靈芝名色種 天下馳名
安溪一等鐵觀音 須防假冒

櫻花嗶酒
本行之櫻花嗶酒係名廠所製其質之純淨其味之馨香凡經試用無不稱美奕是飲令人肉腴生風異常爽快兼甚合衞生隨時可飲誠價廉物美之品也諸君光顧無任歡迎
各大公司洋貨店均有發售
壬戌年二月十七日 總發行鈴木洋行（即日森洋行）啓

聲明收盤清白
啓者永吉街廿號標記煤號生意自辛酉年九月卅日由衆股東議決收盤所有該號各項數目均已清楚並無欠人亦無人欠本號之股份及字號招牌俱歸某承頂此後嗶號與本號無涉恐未週知特此登報聲明
永吉同益煤號 司理人 郭恩榮 同啓

香港德輔道中拾六號
本公司通濟隆啓

香安保險有限公司

興華製麵有限公司謹啓
翠軒藥水賣

[illegible]

香港新聞

[illegible]

對於此點以被告之口供為然被告供詞原告滿意於先一個月通知之辦法矣本司不信原告有使件居內或攔下傢私以留舖之意但信原告欲於修葺妥當時欲遷回該舖而已原告之意必以為新例許彼以此權利或希望易與業主另訂新條件也本司之意屋租則例不能為原告助也查該例第四款除維持屋客之住屋權不能再有效力但原告遷出多月本司無權判歸其仍舊租賃令特判被告得直并得堂費云

◉傳染症報告　前日本港有英人一名報患痲症云

◉銀行股息兩誌　本港渣打銀行接倫敦總行電稱董事局於股東常會時將請撥款十萬磅入公積金每股全年派息一分兩厘紅利六司令三偏士是扣入息稅　有利銀行亦接總行來電報告董事局提議撥款五萬磅入公積金每股派末期息八厘其年成一分本厘特須除去入息稅云

◉自搭車撞傷苦力　昨晨香港仔街坊載客自由車經薄扶林斜山下駛忽與附近山下之貨車相撞苦力一名慘被車軸所壓致受重傷經即召十字車舁往醫院施治惟傷勢甚重恐難挽救云

◉二毫銀價　前日港銀每元伸令五二三

公 廣光 環球貨品

本號專辦環球貨品內外各埠熟藥店均有代售請認招牌 澳門新馬路 省城 河南

濕毒癬癩水　婦科白鳳丸　賴耀廷

牙痛之[illegible]

牙隐瘟雄一君處

此丸自前清[illegible]婦科丸專治婦科等症凡婦女室女[illegible]

安南堤岸水兵街義順號代售處

天壽堂主人林廣春謹啓

承受告白

啓者本堂承受西營盤第二街八拾六號同春棧全盤貨底傢私什物賬項等定期舊歷二月內交易清楚仍用同春字號加茂記式字照常營業倘同春前有欠到各行貨揭會匯等項及經交易後概與承受人永盛堂無涉特登報聲明以免後論此佈

壬戌年二月廿二日　永盛堂披露

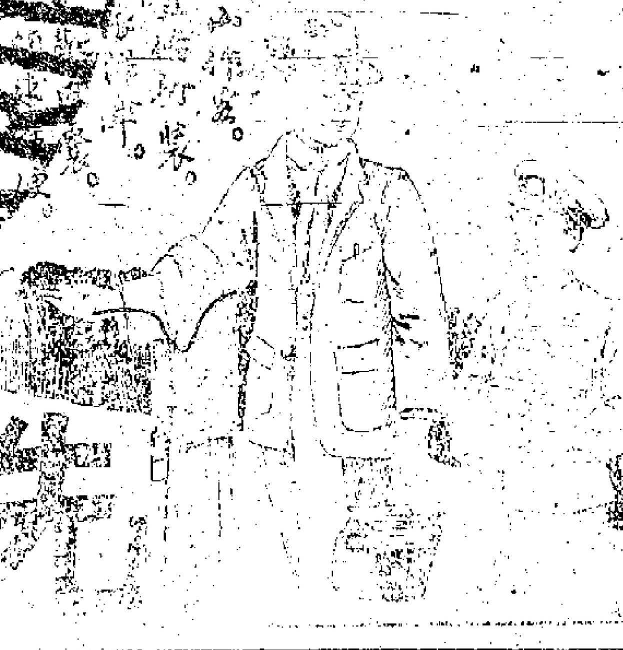

均安聯保火險兼洋面燕梳有限公司派息告白

啓者本公司辛酉年第拾屆股息銀經已集議每股派息五元算定期舊歷本月初十日開派屆期請攜息摺到本公司寫字樓收取是荷此佈

壬戌年二月廿二日　均安聯保火險兼洋面燕梳有限公司謹啓

富文堂專造膠印發行價目表

鋪在香港中環得忌笠街榮華里十四號

甲號鷄蛋形膠印每個價銀八毫

乙號鷄蛋形膠印每個價銀七毫

丙號鷄蛋形膠印每個價銀六毫

丁號鷄蛋形膠印每個價銀五毫

普通英字壹行每個價銀式毫半

壬戌年二月十五日

盧信隆

嘉綸綢緞皮草

本莊工廠製造本機改良過烏茨莨花紗

二尺花紗點梅橫[illegible]雜地花紗永波重綢

過烏紡綢各種新式茨莨紗綢無不美備

大帮批發格外相宜

本號特設專員座遲辦到大帮最優美新式絲髮口外皮草各款

俱備價格公道諸君光顧無任歡迎

嘉綸號謹啟

福榮綢緞

香港永樂東街

[illegible]

最上等英國香煙推頭

五五五 (港)

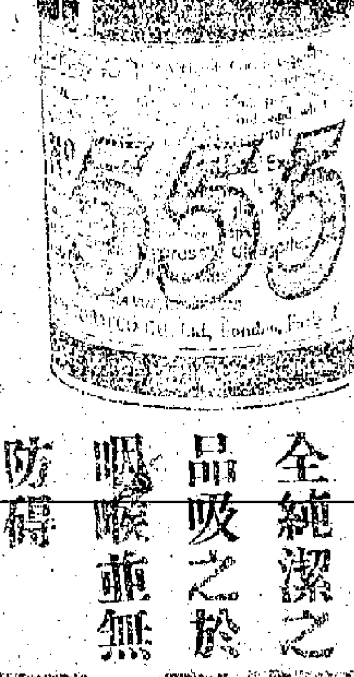

此煙經各醫生考驗証明為完全純潔之品吸之於咽喉並無防碍中國各處皆有發售

壬戌年二月十叁日

黃鎮堂

此膠名馳天下

香港拔萃男書院

本校欲聘請高等華人英漢文教員壹名薪金從優欲就斯職者請函致本校校長

壬戌年二月廿五日　本校校長啓

HONG KONG PUBLIC LIBRARIES

粵聞

◎米行亦訴無米 宏遠堂米機公會四團體昨通告各埠云啟者我粵米食向賴外洋接濟久所共知敝行等自去年十弍月間由港運米入省迄今兩月有無粒米來輸入敝行爲民食起見屢欲設法維持用爲補集載運接濟又爲外商牽制如司馬懿輪船抵省半月經過驗放未能提貨交客現在全省谷米蓋已售罄[illegible]四鄉米店買貨者均無以應面米[illegible]對於敝行提出主張及絕不容納似此情形不應有日間米荒即可立見誰是誰非明眼人自能洞悉即不幸而有[illegible]亦不屬咎有敝歸謹此通告云

◎伍朝樞報告赴京情形 外交次長伍朝樞赴本報聘業經返省昨伍次長在省後經即分往公府公署謁見伍老博士及陳省長諸人報告赴京經過一切情況結果並作又伍次長定於星期國務會議席上作正式報告赴京接洽情形屆期各部總次長均一體列席云

◎省城杉店之戒嚴 前日鋪木工與杉木工人在西關黃沙五相門殺傷未了結詳情已見星期四日東關左面又復發生衛門殺傷情已見昨報該工團連日仍在黃沙一帶游行示威勸令各杉店工人爲罷工一致行動各杉店因是大爲戒嚴有一日數驚之勢云

◎兵站節費之佈置 聞兵站總監以各路照定區分設分監(照旅費編制)無非費過鉅現爲撙節經費起見擬不設分監部僅就交通要地點設立分站直隸總監部所有各分站長職權少校編制略如聯絡部其給關等處原擬各設分監現已改爲分站云

◎含有賭博性質之信票一律禁售 粵省當道近擬查一體辦理發獎者德國公債票儲蓄分業已飭屬含有賭博性質應予禁止在粵地發行以昭一律即經令各縣局一體遵照矣

◎利輪渡被劫後之撈尸 來往省城新昌萬利輪渡日前在沙河面被匪劫殺一案經誌前報端該輪渡是日被匪殺斃之搭客共三十七名而匪徒擄去載運者共二十八人[illegible]一帶河面尸骸衝海見機萬大船航行衛生均大妨礙昨經該地某善堂組織撈尸隊前往河面打撈分頭撈獲已獲得四十餘具惟現仍沿河打撈務使盡獲撈埋以免漂流[illegible]

◎各軍隊加緊操練 粵垣各軍隊近因北伐在即加緊訓練日來各軍隊均早晚操外並增加夜操練習野戰[illegible]各街[illegible]除在大北[illegible]一帶由野操[illegible]爲練熟技隊間[illegible]道小北等處[illegible]

[illegible]

◎請查巡緝拖排 財政廳昨據黃江稅廠報稱不[illegible]港部城[illegible]五列有應調巡艦拖不排一大[illegible]截查分別辦理等由據於十九日[illegible]拖帶杉木四排沿流而下旋據[illegible]

◎廣九路局換地之函商 廣州市長昨致函廣九鐵路局云逕啟者前准貴局第九六號公函略開本路前因展築月台擬將[illegible]地掉換東邊[illegible]馬路地址[illegible]等由[illegible]

◎派員考察教育商務 市教育局近擬派員前往外洋考察教育以資改良查其目的[illegible]

◎合山令請撤管獄官 [illegible]

◎各縣監所公安局經理辦事規則 省署通令各縣[illegible]

譯電

[illegible]德幣跌價 廿三號倫敦電云德幣馬克因新[illegible]

◎協約國調停小亞細亞戰事 廿三號巴黎電[illegible]

◎海軍裁減後之價值 廿二號倫敦電云[illegible]

◎潛艇之新發明 [illegible]

◎四國協約之對於議院 [illegible]

◎上海之罷工潮 [illegible]

鏡畫特色招牌

大商業貿易布置必須模行號經營招牌尤宜壯麗相用則各適其用工長則各擅其長然而家私雅孫如左右之咸宜鏡畫超羣齊東南之盡美本號巧製人物山水花鳥特色鏡畫打砂花玻璃中西字設色鏡招牌金銀字鏡封聯大小車邊鏡精美配景新式裝鏡椅臬西式傢私承接裝修門面櫥設樓房時石屏門窗心上等晶面放熱絲辦各國洋貨影相垂貝乾片藥料兼接冲晒器大等等 諸君光顧幸雲鑒焉 香港中環大馬路第五號(電話城弍壹九號) 萬耀榮披露

啟者本號經營各埠帆船載運[illegible]

帆船總[illegible]

[illegible]

壬戌年二月廿六日

及慢驚風用之

小兒急驚風[illegible]

保心安啓

[illegible]代售澳門捷聲

唐堯齡蜜汁大小罇

總發行 唐堯齡局

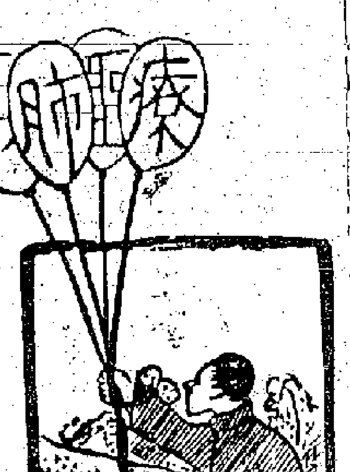

療肺聖藥之銷路 已見其治愈肺病之成績

牙痛之[illegible]

天喜堂主人林啓泰謹啓

國民商業儲蓄銀行

[illegible]

大生金舖聯號廣告

[illegible]

林屋山人之踴躍

林屋法師 醫中之王

黃貞堂 百年第一名家 搜毒膠

此膠名聞天下 搜毒殺蟲 法起死回生凡[illegible]

男子夢遺丸 總發行在香港上環大馬路

香港拔萃男書院

本校欲聘請高等華人英漢文教員壹名漢文教員壹名薪金從優欲就斯職者請函致本校校長爲盼 本校校長啓 壬戌年二月廿五日

招投皇家兵艦威雲號

H. M. S. WIVERN

茲招人投票承購上列名之艦照其現泊在海面情形出投

(一)投票人須先交貯保銀壹百元然後發給投票格式紙若其票不入選則將此款交還

(二)該艦之詳細投票章程可向下列署名人領取

(四)該艦可由叁月廿弍號起至四月廿弍號止於船塢中常操作時間內任人參觀

威雲兵艦之詳細如下

長由頭至尾 弍百卅八尺

船潤 四拾弍尺

極潤處深 弍拾尺

常排水量 約弍千噸

(五)推進機器與水鍋等已搬去祇有作工房機器及配置附件等物尚留存在船上

(六)各投票在香港水師協鎮署接收限至壹千九百廿弍年四月廿四號禮拜壹正午截止

水師軍需官魯義啓

一九廿二年叁月廿二號 皇家船塢佈

請問諸君

尊夫人貴眷屬等有患皮黃骨瘦及諸般不可告人之柄否請即服德國最靈驗之紅色白禰丸

自身有患最危險之初期或久期白毒症否請即服德國最馳名之藍色白毒丸

應不致使君虛擲金錢誤疾病

每筒壹元 每打拾元

代理處

[illegible]

承[illegible]

啓者中環[illegible]號裕泰生菓[illegible]壬戌年二月二十日

退股告白

啓者中環[illegible]樓上門牌四拾五號裕泰生菓生意原日係除財源堂黎祖福堂鄭瑞德堂三人合股[illegible]承受與退股人無涉此佈

退股人 除財源堂 黎祖福堂 鄭瑞德堂 同啓

壬戌年二月二十日

[illegible]中國各處皆有發售

錦囊（四十二）

最後見紅綫女、使禁制贊 [illegible]

裝煙鬼（四）

吾某人、卽是專在路上、同行中之二人也、因往觀之、以細辨其面目、先騎一步、之步行者、是早所見同行二字、光往觀之、而步行者之面目、尤近則 [illegible] 而入之人、卽在於此、以爲吾適見此首、出鄉近農屋中、疑其爲今早同行之二人、或將 [illegible] 入餓煙、則俯首狂吸 [illegible] 又蹲近某某雖極力屏息、而不能抵抗此猛烈之煙味、方刺於鼻而嘖嗆焉、其人乃 [illegible]

小說四 孤孀遺恨

女名玉蓮、孀曹氏、故孝廉 [illegible] 蓮名其女 [illegible] 玉蓮之心可知矣 [illegible]（未完）

雜俎

春燈拾雜錄

[illegible]

永安公司

有限
（應時）雨衣
（大帮）旅行遮
（相宜）膠套
（精緻）（輕便）（二時）

廣新織造局啓

德源

接譯華英文件

窗門玻璃發行

聲明收盤清楚啓白

本字號 翠軒 藥水寶

香安保險有限公司

新聲 啓蒙 拒門 [illegible] 全國

張雲飛

留聲機器之特式　雙面唱片之敏捷　配用石鍼之耐用　優伶滴唱之時調　發音悅耳之明瞭　實非多得之佳品　香港 [illegible] 公司啓

HONG KONG PUBLIC LIBRARIES　香港公共圖書館